くにみ

【第149号】
昭和45年2月15日発行
非売品
発行所　国見町公民館
発行人　佐藤善次郎
編集人　鈴木美一
印刷所　国見印刷所

祝日にはみんなで

国旗を立てましょう

……国旗敬愛運動……

国民の祝日

〝自由と平和を求めてやまない日本国民は、美しい風習を育てつつ、よりよき社会、より豊かな生活を築きあげるために、ここに国民こぞって祝い、感謝し、また記念する日を定めこれを「国民の祝日」と名づける。〟と法律で定められているように、国民みんなが祝う日として、国民の祝日を設けられました。

祝日と国旗

国の祝日や、国民みんなが祝い喜びを共にする折などには、家ごとに国旗を掲げて、お祝いの気持ちをあらわすのが、日本だけでなく、世界中のならわしとなっています。

とくに諸外国では、国旗を掲げるばかりではなく、盛大なパレードや祝賀行事などを行なって、お祝いの気持ちを盛りあげています。

私たちの国旗「日の丸」は、日本の国を象徴する尊い旗でそのデザインは、太陽を仰いで伸びる日本人の心と生活があらわされています。

澄んだ大空にひるがえる「日の丸」のすがたは、いかにもすがすがしく、日本人の心を端的に表わしたものといえましょう。

国家と国旗

世界の国々には、その国の伝統や国民の理想などを表わした国旗があります。国旗はその国の国民が、国を愛し、国の名誉を重んじ、国の繁栄をねがってお互いに協力し合おうとする心のあらわれであります。また、外国に対しては、独立国としての尊厳を示すとともに、相互の理解と親善にも役立ちます。特に国際間では、お互いに国旗を尊重するよう義務づけられ、外国に行き来する船には、決められた場所に、必ず自国の国旗を掲げて、お互いに敬意を表わすことになっています。

このように、国旗は、その国にとってたいへん重要な意味を持っているものです。この、国のしるしとしての国旗を、もっともっとたいせつに取り扱うように心がけましょう。

県旗と町旗も大切に……

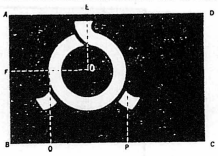

福島県は、いっそう健康で住みよい県にするために県章と県旗を制定しました。

これは、明治百年を記念する事業のひとつとして公募したものです。

県章のデザインは、「ふくしません」の「ふ」の字を図案化したもので、円形で表わしたのは県民の融和と団結を強調し、さらに県勢の限りない発展を示そうとしたものです。県旗の「あかみだいだい」の地色は愛情と希望をあらわし、県章を白ぬきにすることによって、さらに清らかさを加えています。

県章を左上部に配置し、右下部のスペースを広くしたのは、福島県の限りない躍進をあらわそうとしたものです。（写真下）

わが国見町には新町発足を記念して制定した町章と町旗があります。（写真上）

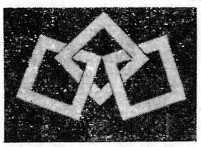

町章のデザインは、正方形を三つ合せて「くにみ」をあらわし、町民の融和と躍進を意見しています。

町旗は、濃い「あい」の地に町章を白く染め抜いたもので、希望と清純を意味しています。これらの県旗、町旗も国旗と同じように敬愛しましょう。

空から見たわれらの母校 (5)

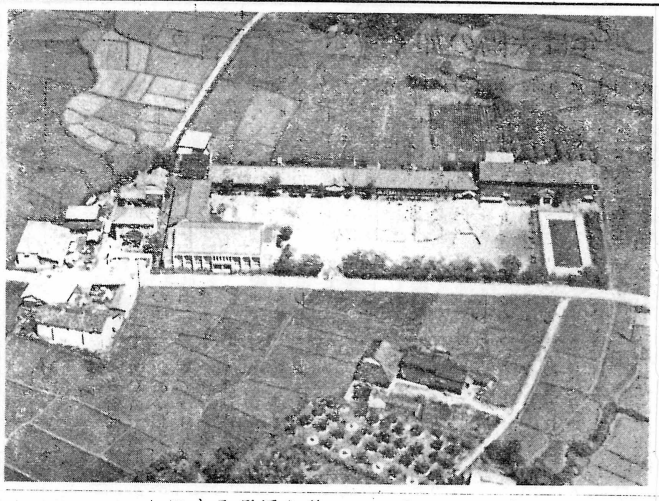

国旗を掲げる心構え

◎国民の祝日に……

わが国には、国が制定した「国民の祝日」があります。これは、わたくしたち国民が美しい風習を育てながら、よりよい社会を、より豊かな生活を築きあげるために国民こぞって祝い、感謝し、記念する日として設けられたものです。このような「国民の祝日」に、国旗を掲げて祝うことはたいへん意義深いことです。

元日	1月1日
成人の日	1月15日
建国記念の日	2月11日
春分の日	春分日
天皇誕生日	4月29日
憲法記念日	5月3日
子どもの日	5月5日
敬老の日	9月15日
秋分の日	秋分日
体育の日	10月10日
文化の日	11月3日
勤労感謝の日	11月23日

◎学校行事などに

国に「国民の祝日」があるように、学校にもいろいろな行事があります。入学式や卒業式あるいは創立記念の式などは、学校における重要な行事です。このような行事には校旗とともに国旗も掲げます。

それは、自校の発展を喜ぶとともに、ますます勉学に励み、日本国民としての自覚と誇りをもって行動することを誓う心を表わしたものといえましょう。

◎日常生活の中で

国旗を掲げるのは、祝日や行事のときばかりではありません。国、県の役所や学校などでは、平常国旗を掲げることになっています。これは、外国の大使館などが平常自国の国旗を掲げるのと同じで、自分たちの所属する国を明らかにし、自国を誇りに思う心の表われといえます。

これからのわが国は、今後ますます外国との交流が盛んになり、平常においても、国のしるしとして国旗を掲げることが多くなることでしょう。

わたくしたちは、日常生活の中で、もっと国旗に親しみ、日本国民としての自覚と責任をもつよう心がけましょう。

申し合せ

自動車（バイクも含む）運転のお客様には
お酒（類）は一切出しません

大木戸部落会

トラ退治のお守

（大木戸部落）

大木戸部落（部落長松浦芳蔵さん）では先ごろ新年総会を開き、写真のような申し合わせをし、チラシを配ってみんなに喜ばれている。これは飲酒運転をなくすための工夫で、自動車（バイクを含む）運転のお客様にはお酒を一切出しませんというもの。交通安全のうえからまことに効果百パーセントで、お正月にはだれも文句をいうものがないはかりか、他町や他部落から来たお客様も安心してご年始廻りができたと大喜び。ある家では、運転者にだけ飲むなというのは不公平だから、いっそお酒をやめようと、今年の「年なおし」は甘酒でやったところ、みんなから大好評、かっさいを受けたと鼻を高くしている。

オアシス運動をご存じですか

……お互い様、お早うのオア……ありがとうのアシ……しんせつのシス……すみませんのスオ……ありがとうのオアシスにしようではありませんか。

お互いにこれを実行し、砂漠化した今日の社会に、人間の信頼感をとりもどし、いこいとうるおいを与えようというのがこの運動のねらい、町民こぞってこれを盛んにし、わが国見町を文字どおりのオアシスにしようではありませんか。

お悔み申し上げます

（一月中に亡くなられた方　敬称略す）

死亡日	氏名	満年令	住所
12・24	佐藤利行	15	貝田林24
31	吉川良子	10	大木戸細蕨29
1、2	阿部ハツ	84	藤田太子堂2の5
4	佐藤セキ	86	高城広地31
7	佐藤卯八	42	山崎滝山8
8	赤坂正巳	40	内谷西脇47
11	佐藤ツメ	70	徳江十俵橋1
14	赤坂栄次郎	71	内谷西脇47
15	鈴木清吉	85	三百地36
26	瀬戸たり	73	西大枝熊ノ堂37
27	佐藤政右工門	78	徳江団扇16
28	松浦繁	56	大木戸遠光原山5
29	後藤善三	74	藤田太子堂2の1
29	佐藤ケン	70	山崎中島1

昭和44年度分所得税の確定申告相談日程のお知らせ　税務課

月日	相談時間	落部名	相談会場
2・23	午前9時30分から午後4時まで	小坂、太田川、泉田上泉田中、内谷西	国見農協小坂支所
2・24	〃	泉田下、前田、鳥取内谷東	〃
2・25	〃	貝田、大木戸	大木戸集会所
2・26	〃	山根、高城、光明寺	〃
2・28	〃	大枝全域	大枝集会所
3・5	〃	森江野第1、第2、第3、第4	森江野小礼法室
3・6	〃	森江野第5、第6、第7、第8、第9	〃
3・7	午前9時から午後4時30分まで	板橋、駅前森江野第10、第11、第12	役場会議室
3・8	〃	錦町、大町南、大町北、本町	〃
3・9	〃	宮町南、宮町北、源宗山	〃
3・10	〃	町東、鶉町、山崎北山崎南、滝山	〃
3・11	〃	石母田全域	〃

◉ 選挙民の眼は、買収にも黒い霧にも私生活にも、絶えずきびしく光っている

◉ 消費者の四つの権利 1安全である権利 2知らされる権利 3選択する権利 4意志が反映される権利

少年は太陽の如く……ボーイスカウト……

入隊のすすめ

一昨年五月、十八名の少年隊員で発足した国見町ボーイスカウトも、町当局はじめ、町内有志の熱烈な支援と団員のたゆまざる努力により順調な発達をつづけ、現在隊員三十六名となった。

ボーイスカウトの活動は、年間六十日間「三指の誓い」のもとに隊訓練や奉仕活動に励んでおる。その間、県北地区合同夜営大会、ボーイスカウト発足二十周年記念東北キャンボリーなどに参加、特に昨年夏裏磐梯で行われた皇太子殿下ご来臨の国立公園全国大会に野外活動隊として奉仕した。今年は、五月に天皇陛下ご臨席のもとに表磐梯で行われる全国植樹祭や富士山麓で全国の団員三万名が集い開かれる日本ジャンボリーにも代表が参加する予定である。

また、少年幹部訓練会に入り、リーダー養成のための特別訓練をし、昨年末までに一級スカウトも誕生したので、今年は年長班も発足することになり、更に年少隊も募集し発隊させる予定である。

ボーイスカウトは年少時より美しくもきびしい大自然の山野に対処活動して体と心をきたえ、自ら体験して得た知識で次代の指導者を養成することになっている。

ボーイスカウトは、いつでもだれでも隊員となれる。仮入隊して一か月間見習としての基本訓練を受けたあと、三つの誓いと十二のおきてを守り訓練される。

三指の誓いのもと、規律ある訓練をするボーイスカウトは、少年時代の良き体験の機会として世の父母たちにおすすめしたい。

隊員募集中

○募集隊員

(1)少年隊　若干名
小学四年生より中学生まで

(2)年少隊　若干名
小学一年生より三年生まで

○緑の切り
二月末日まで

○申し込み
藤田保育所内ボーイスカウト団事務局大沼勉
電話　七四番
有放　三九六三番

映画会

ボーイスカウトを理解していただくための映画会を左記により行います。一般ご父兄の方もごらんください。

○とき
二月二十二日午後二時

○ところ
藤田保育所

○映画
＊スカウトの祭典

○かね
無料

＊少年は太陽の如く

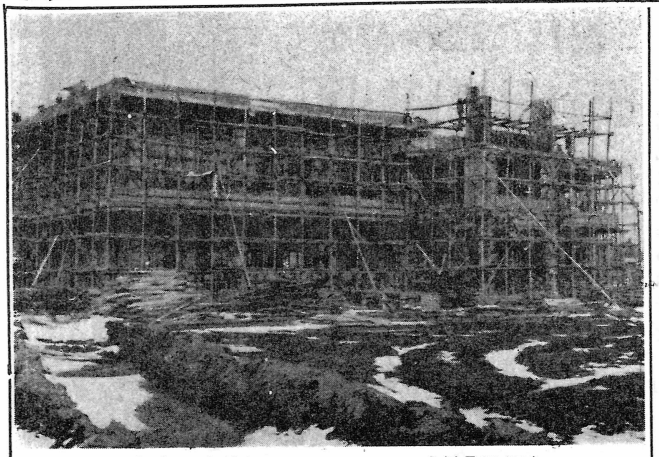

工事中の福祉センター　（2月5日写）

学級だより

◎明治学級

課題
これからの農業と国見町

講師…桑折地区農業改良普及所長秦三郎先生

日時…2月52日（水）午後1時より

場所…国見町公民館（元藤田駐在所）

◎壮年婦人仲よし学級へどうぞ

日時…3月1日（日）午前10時

場所…国見町公民館（元藤田駐在所）

講師…仙台市鈴木道太先生

課題…子どものしつけ・孫のしつけ

尚鈴木先生は同日午後藤田小学校父親学級でも講演されます。

◎中央婦人学級のお知らせ

国見町婦人会・部落婦人学級では次のような中央学級を行なうのでなるべく多数出席されたい。

○2月23日（日）午後1時より国見町公民館で「婦人の役割と団体活動の進め方」について、梁川町役場住民課長中村敏男先生

○3月1日（日）午前10時より国見町公民館で「子どものしつけ・孫のしつけ」について、仙台市鈴木道太先生のお話をきく。（壮年学級と合同学習をする）

○3月14日（土）午後1時より国見町公民館で「生活学校のねらいとやり方」について福島県庁県民室　山田昌二先生

婦人団体で合同役員会

国見町婦人団体連合会では去る九日午後一時から役場日本間で合同役員会を開き、次のことについて審議した。

記

①明るく正しい選挙推進について昨年十二月行われた総選挙について反省した。

②年末年始一か月にわたって展開した飲酒運転追放運動についての反省

③青少年健全育成運動の一環として行なった成人式協力についての反省

④春から行なっている町民体力づくり運動実践についての反省

⑤教養活動の一環としての中央婦人学級を別項のように行なう。

⑥国旗敬愛運動として次の二つを行なう。

●国民の祝日には全戸そろって国旗を立てるようすすめる。

●国旗のない家には格安にあっせんする。（別項の通り）

⑦伊達地方婦人教育研究集会に代表者参加すること

○三月七日（土）午前十時より

○藤田小学校

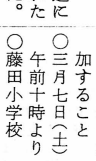

老人対策への提言（二）

寝たきり老人への訪問活動を……

老人の平均寿命が延びたというニュースをきくと、たいへん明るい気持になるが、老人そのものの実際に延びている年齢は、男で二・一年、女で二・七年にすぎない。それどころか、病苦、貧困、孤独などから自殺をする老人が年ねんふえてきておるという。

各国の自殺死亡率を比較すると、男で第七位、女では第一位を占めておる。予想以上に幸せでない老人があると思われる。全国各地で行われる敬老会も結構であるが、年一回のお祭りさわぎにとどまることなく、しかもみんなの集まりの席に臨めない「寝たきり老人」や老衰者のために、創意工夫をこらして、敬老思想の実践にとりくみたいものと思う。特に老人クラブや婦人会による訪問活動など、組織的に行なったらどうだろう。部落単位の活動としてとりあげてみたい。

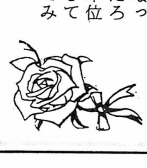

おねがい

「国民の祝日」に国旗を立てるお家が次第に多くなりつつありますが、これひとえに皆様方のご協力のたまものと深く感謝申し上げます。

現在の日本は、世界一自由であり、平和でありますが、しかし、学生は角帽が角棒に変り、ペン持つ手に石を持っております。又七〇年安保条約は国民を外にイデオロギーの論争の場となり、近頃は特に戦い―闘争―粉砕等々、まことに物騒な言葉がはんらんしております。なにか一本、大切な物が抜けているのではないでしょうか。

日本の将来および育ち盛りの青少年のことを思うとまず国民の祝日に、各家々で、「日の丸」を掲げ、平和と自由のある日本を素直に認めていただくことが一番よい方法と考えます。国を愛することは、家を思い両親を尊び、先輩を敬い、平和を愛することに通じます。

二、三、四、五月と祝日が続きますので、一軒のこらず日の丸を掲げて祝日を迎えられますようご協力お願いします。わたくしども婦人会では町公民館、老人クラブを始め社団法人国旗協会、全国日の丸連合会等のご協賛を受けてここに「国旗敬愛、日の丸掲揚運動」を起こすことになりました。どうぞ国民の祝日にはお忘れなく国旗日の丸を立ててください。

国見町婦人会連絡協議会
小坂婦人会
藤田婦人会
森江野婦人会
大木戸婦人会
大枝婦人会

主唱

国旗のあつせんをいたします

国旗を立てようとしても国旗がないお家のために、婦人会では、安くて便利な旗、竿玉、金具および不用な時に入れておけるフクロ付「揃え」一揃い売価一、二〇〇円のもの特価五〇〇円です。

各隣組毎に婦人会員がお伺いしますからお申込みください。代金は品物が着いてから現物引替えにお納めください。であっせんいたします。

昭和四十五年新春俳句会（一月17日）

兼題「寒」三句　席題「初詣」一句　「雑」二句

当日の作品次の通り

△寒雀しきりに欲しき罠の餌　早田灰鳥吟

△なゝかまど赤い実下にリフト行く　奥山甲二吟

◉会員作品

＊鰐ちりの鍋に寒夜を忘れけり　正雄
＊物さがす起居に寒のまつわりぬ　栄子
＊陰陽の余韻じょう〳〵除夜の鐘　一怡
＊余命なき実父を見舞いて雪の道　祥子
＊手洗いの終日溶けず寒最中　蔦水
＊星空や妻とよりそい初詣で　美一
＊寒の水浴びてたわゝに餅暖簾　正一
＊とそ気嫌上司不慣れの舞扇　昭子
＊石塀に箭もたせて落葉焚き　泰山
＊舞う如くゆれて降る雪寒静　夢泉
＊南天の風に揺られて寒雀　勝ヱ
＊雪の中バスの来る間の足の冷え　痴佛
＊取り入りの藁ひと山に雪化粧　きみ子
＊寒声をとりて芸者修業せり　かね子

おめでとうございます

（一月中出生届をされた方　敬称略す）

出生日	氏名	親の名と続柄	住所
12、17	村上恵美子	利夫の二女	徳江　佐野台31
24	桜沢　政行	博の長男	藤田　南20
26	八巻　孝文	武の長男	山崎　東滝山8
28	阿部さやか	忠夫の二女	大木戸正光寺14
1、1	赤坂　正行	兵作の長男	内谷　西脇43
5	山崎　明美	明の長女	藤田　中沢一1
8	松浦真由美	智義の長女	大木戸前28
8	佐藤久仁子	昭元の二女	西大枝牛沢21
8	八島　智子	博正の長女	山崎　中川前19
12	菊地真由美	伝吾の長女	石母田山口34
13	遠藤　茂	清の二男	鳥取　大門5
14	荒　加代子	則雄の二女	藤田　日渡二7の16
16	鴨田　良子	正雄の長女	内谷　桐目木一45
17	松浦　信雄	興の長男	大木戸高橋8